

高雄港務分公司管理船舶理貨業者進港作業及理貨量申報要點

1. 臺灣港務股份有限公司 103 年 11 月 20 日港總業字第 1030112392 號函同意核備。
2. 高雄港務分公司 103 年 11 月 27 日高港港行字第 1033059360 號函發布並自 103 年 12 月 1 日起實施。

一、臺灣港務股份有限公司高雄港務分公司（以下簡稱本分公司）為規範船舶理貨業業者（以下簡稱業者）進出高雄港（以下簡稱本港）從事船舶理貨業務、通行、登輪人員報備暨向本分公司提報理貨表單及有關資料等事項，特依據「商港港務管理規則第十八條」（港區通行）暨「船舶貨物裝卸承攬業及船舶理貨業管理規則第十七條」（網路或書面申報理貨表單）訂定本要點。

二、施行對象：在本港領有「交通部航港局船舶理貨業營業許可證」之公司或商業。（商港區船舶理貨業）

三、進港工作業務登記：業者取得交通部航港局核發之本港「船舶理貨業營業許可證」後，須檢附下列文件申請本分公司備查、登記並取得船方登輪同意後，始得進港登輪作業。

（一）高雄港船舶理貨業進港工作業務登記申請單。（如附件 1）

（二）交通部航港局核發之本港船舶理貨業營業許可證影本。

（三）最近三個月內之公司或商業登記證明文件影本。

（四）負責人或代表人身分證明文件影本。

（五）臺灣港務股份有限公司高雄港務分公司蒐集、處理及利用個人資料告知聲明及同意書正本。（如附件 2）

四、進港登輪作業申請：

(一)帳號申請：

1. 航港單一窗口服務平台 MTNet 帳號：業者須至 MTNet 之維護及執行單位中華電信（交通部委託）申請 MTNet 帳號使用，申請表單下載網址：<http://www.mtnet.gov.tw/>→下載區→MTNet 帳號申請（航商公司：公司管理員－申請表）。
2. 高雄港－港棧資訊系統帳號：業者申請進港工作業務登記，經本分公司同意後，登錄帳號或提供帳號及密碼。
3. 前開相關申請及操作說明，可至本分公司全球資訊網：

<http://kh.twport.com.tw/>→首頁→業務服務→線上申辦→港棧資訊系統，瀏覽或下載。

(二)進港登輪作業申請：業者進港作業時，須逐船逐次辦理，並於作業前取得船方同意後，始得登輪作業。

1. 網路申辦平台：業者須先登入交通部建置之「航港單一窗口服務平台 MTNet」，再由該平台進入本分公司之「高雄港－港棧資訊系統」（以下統稱「高雄港－港棧資訊系統」），於所屬業別申辦進港作業，將各項資料輸入後存檔（上傳），待審。
2. 審核方式：採線上人工或自動審查。

(三)「高雄港－港棧資訊系統」之理貨業作業申請欄位說明：（部分由系統自動帶出）

1. 船名：已進港或完成預報進港船舶之正式中英文船名。
 2. 船別：貨櫃、雜貨船或其他經交通部航港局註冊或登記之船種。
 3. 所屬公司：擁有船舶之船公司名稱。
 4. 船務代理公司：船舶靠泊本港之船務代理公司名稱。
 5. 工作起訖時間：每次申請以七日為限，依實際工作天數填列。
 6. 作業地點：船舶經本分公司指定靠泊之碼頭、浮筒、錨地。
 7. 外港：至一、二港口港外錨地進行理貨作業，本項應勾選。
 8. 搭乘出港船舶名稱：至錨地作業，本項應填選出港船舶。
 9. 理貨廠商：業者名稱。
 10. 貨物名稱：依所理之貨物內容填寫。
 11. 工作件數：依擬理之貨物件（噸）數或櫃量填寫。
 12. 委託人：委託人資料。
 13. 上傳文件：如有文件須上傳供審，本項須勾選。
 14. 簡訊通知：留手機號碼，審核結果系統自動發簡訊通知。
 15. 審核狀態：未審核、同意、不同意、退回、註銷或向上陳核。
 16. 審核意見：本分公司退件、補正原因敘述或應注意事項。
 17. 進港工作人員：請依實際僱用進港理貨人員選填。
 18. 存檔：前開各欄位輸入完成後存檔（上傳），待審。
 19. 作業訊息：儲存成功、未通過須修正或補正原因。
- (四)前項申請作業，經本分公司線上審核同意後，由業者自行列印表

單，向下列單位申辦進出港手續，並攜帶一份表單至作業現場，備供查驗。

1. 碼頭或浮筒區作業：人車進出港區，須經高雄港務警察總隊管制站檢查後，始可通行。

2. 至港外錨地作業，須再向下列單位洽辦：

(1) 理貨人員：海巡署商港安檢所申辦進出港查驗放行手續。

(2) 搭乘之船舶：交通部航港局南航中心申辦船舶進出港簽證手續。

3. 攜帶進港區或運送出港區作業用之器具：財政部關務署高雄關(海關)辦理報驗手續。

(五) 業者進港作業申請案件經本分公司線上審查同意，於輸出之表單核章(本分公司港務長章、港務處日附印圓戳章及同意備查章)後，即表示同意進港作業。輸出之表單種類如下：

1. 高雄港船舶理貨業進港工作申請單。(附件 3)

2. 高雄港船舶理貨業進港工作人員名冊。(附件 4)。

(六) 對於前項「高雄港—港棧資訊系統」線上申請案件之申請及審核如有疑問，上班時間請洽本分公司港務處港務行政科櫃檯承辦員(TEL：07-5622105)查詢，非上班時間，則改洽本分公司港務處監控中心執勤室(TEL：07-5622190、5622738)辦理。

(七) 停泊於本港一、二港口港外錨地之船舶，「高雄港—港棧資訊系統」如查無該船舶資料，業者須請船公司或船務代理公司以書面或傳

真檢附相關文件向本分公司港務處航管中心（TEL：07-5711369 轉 309）申請建立臨時船舶編號或修正，始得申請登輪作業。

五、理貨員：

（一）業者僱用進港理貨之人員須依據「船舶貨物裝卸承攬業及船舶理貨業管理規則」第十六條規定，透過甄試取得「理貨合格證」或由交通部航港局核定並辦理訓練合格後僱用。

（二）新僱用之理貨員，業者須備文檢附下列文件各一份，申請本分公司備查及登錄於「高雄港—港棧資訊系統」。

1. 本港船舶理貨業僱用人員僱用名冊 1 份。（附件 5）

2. 身分證明文件及工會會員證影本 1 份。

3. 理貨合格證或交通部航港局核定並訓練合格證明文件影本 1 份。

4. 臺灣港務股份有限公司高雄港務分公司蒐集、處理及利用個人資料告知聲明及同意書正本 1 份。（附件 2）

（三）理貨員如有異動（含離職、死亡、更改姓名、移轉至其他理貨公司），業者須申請本分公司備查暨更新資料。

（四）「高雄港—港棧資訊系統」之理貨員資料，由本分公司負責建立與維護。

六、公司或商業登記變更之處理：

（一）業者變更組織、名稱、地址、代表人或資本額，須洽交通部航港局辦妥換發營業許可證手續後，於三十日內檢附下列文件，申請

本分公司備查及更新「高雄港—港棧資訊系統」資料。

1. 高雄港船舶理貨業變更申請書。(附件 6)
2. 交通部航港局換發之本港船舶理貨業營業許可證影本 1 份。
3. 公司或商業變更登記證明文件影本 1 份。
4. 新負責人身分證明文件影本。(負責人未變更者，免附)
5. 臺灣港務股份有限公司高雄港務分公司蒐集、處理及利用個人資料告知聲明及同意書正本 1 份。

(二)有關公司或商業變更報備及其他申請表單，可至本分公司網站

[<http://kh.twport.com.tw>→業務服務→線上申辦→表單下載→港務
(船舶理貨業)]下載列印使用。

七、實際理貨櫃(件、噸)量申報：

業者於貨物裝卸作業完工後，三日內須至「高雄港—港棧資訊系統」之「理貨業者管理」子系統，填報實際理貨之貨櫃量、機件及遊艇件數、散什貨噸數、船邊提貨數等資料，必要時，並須提供書面之理貨表單及有關資料，供本分公司棧埠作業單位備查。

八、港區通行證件之申請、換發及註銷：

悉依「國際商港港區通行證申請及使用須知」規定辦理，請洽本分公司港務處港務行政科通行證申辦櫃檯(TEL:07-5622399)查詢或建置於「航港單一窗口服務平台 MTNet」之「港區通行證通用管理系統」線上申辦。

九、作業注意事項：

- (一)船舶在港從事船舶理貨作業之工作期限，以七日為原則，因故無法於期限內完工，業者應以書面述明理由申請展延，經同意後，始得繼續作業，作業期限（含展延）累計不得超過三十日。
- (二)進港登輪作業申請案件須檢附之文件，業者須自行轉換成電子文件上傳供審。
- (三)除因本分公司網路系統維護或其他特殊原因外，進港登輪作業申請，以網路線上申請為原則，不提供書面審核。
- (四)未向交通部航港局完成預報進港或已離港之船舶，不得申請。
- (五)船舶已離港或移泊，經同意之表單自動失效，不得沿用，須重新提出進港登輪作業申請。
- (六)登輪作業前，業者須取得船方同意後，始得登輪，不得強行或私自登輪作業。
- (七)至港外錨地作業時，人員所搭乘出港之船舶，須為經本分公司（或前高雄港務局既已核准）同意可航行港外之交通船或可載運人貨出港之工作船；船舶及工作人員進出港手續須洽交通部航港局及海巡署商港安檢所辦理。
- (八)理貨員登輪或進入碼頭作業區，請戴工作安全帽，並遵照職業安全衛生法令規定辦理。
- (九)經交通部航港局廢止營業許可並註銷許可證者，本分公司據以停

止進港登輪作業申請；並須將所請領之港區通行證件辦理繳銷。

十、業者進港作業，除本要點規定之事項外，其餘管理事項請依據本業之主管機關規定辦理，進港作業請遵守「商港法」、「船舶貨物裝卸承攬業及船舶理貨業管理規則」規定辦理。

十一、本要點報經臺灣港務股份有限公司核備後實施，修訂時，亦同。

十二、附件：

附件 1：高雄港船舶理貨業進港工作業務登記申請單。

附件 2：臺灣港務股份有限公司高雄港務分公司蒐集、處理及利用個人資料告知聲明及同意書。

附件 3：高雄港船舶理貨業進港工作申請單。

附件 4：高雄港船舶理貨業進港工作人員名冊。

附件 5：高雄港船舶理貨業雇用人員名冊。

附件 6：高雄港船舶理貨業變更申請書。

附件 7：航港單一窗口服務平台 MTNet 帳號申請單（樣張）。

附件 8：本分公司網站之港棧資訊系統之相關資訊網頁。

附件 9：「高雄港－港棧資訊系統」進港登輪作業申請說明。

附件 10：「高雄港－港棧資訊系統」之「理貨業者管理」子系統填報說明。

附件 11：船舶理貨業作業流程圖。

高雄港船舶理貨業進港工作業務登記申請單

本公司（商業）已取得高雄港船舶理貨業營業許可證，擬進港從事理貨業務，敬請貴分公司同意備查，並作進港工作業務登記。

檢附下列文件各 1 份：

- (一)、交通部航港局核發之高雄港船舶理貨業營業許可證影本。
- (二)、最近三個月內之公司或商業登記證明文件影本。
- (三)、負責人或代表人身分證明文件影本。（請依附件 1-1 黏貼）
- (四)、臺灣港務股份有限公司高雄港務分公司蒐集、處理及利用個人資料告知聲明及同意書正本。（附件 1-2）

此 致

臺灣港務股份有限公司 高雄港務分公司

申請人（*為必填性欄位）

* 公司名稱：_____ (蓋章)

* 公司英文名稱：_____

* 負責人或代表人：_____ (蓋章)

* 身分證字號：_____

* 營業地址：_____

* 聯絡電話：() _____ 手機：_____

* E-Mail：_____ Fax：() _____

* 中 華 民 國 年 月 日 具

103.11.24.建立

備註：本單請詳實逐項填列，所附證明文件如係影本，須加註「與正本相符」字樣，並加蓋公司章與負責人印章。

身分證明文件黏貼單

----- 黏 --- 貼 --- 處 -----

(正面)

----- 黏 --- 貼 --- 處 -----

(反面)

註：

1. 本單請註明「與正本相符」字樣，並加蓋公司章與負責人印章。
2. 舊式身分證無效。

臺灣港務股份有限公司高雄港務分公司

附件 2

蒐集、處理及利用個人資料告知聲明及同意書

本分公司為管理 貴公司（商業）及僱用人員進入高雄商港區域內從事所營業務、高雄港棧資訊系統需要暨提供港區相關公務單位（含交通部航港局、高雄港務警察總隊、高雄港務消防隊、海巡署、關務署）行政協助業務需要，茲依據個人資料保護法（以下簡稱個資法）第 8 條第 1 項規定，向台端告知下列事項：

- 一、蒐集之目的：（一）002 人事管理。（二）028 交通及公共建設行政。（三）031 全民健康保險、勞工保險、農民保險、國民年金保險或其他社會保險。（四）039 行政裁罰、行政調查。（五）045 災害防救行政。（六）063 非公務機關依法定義務所進行個人資料之蒐集處理及利用。（七）065 保險經紀、代理、公證業務。（八）073 政府資訊公開、檔案管理及應用。（九）119 發照與登記。（十）136 資（通）訊與資料庫管理。（十一）157 調查、統計與研究分析。（十二）171 其他中央政府機關暨所屬機關構內部單位管理、公共事務監督、行政協助及相關業務。
- 二、個人資料之類別：（一）C001 辨識個人者。（包含姓名、職稱、地址、電話、行動電話、網路平台申請之帳號、通訊及戶籍地址、相片、電子郵件地址、提供網路申辦查詢之紀錄）。（二）C003 政府資料中之辨識者。（如身分證統一編號、保險憑證號碼、統一編號、證照號碼）。（三）C011 個人描述。（性別、出生年月日、出生地、國籍）。（四）C033 移民情形。（護照、居留證明文件）（五）C038 職業。（六）C039 執照或其他許可。（駕駛執照）（七）C052 資格或技術。（專業技術）（八）C061 現行受雇情形。（僱主、工作職稱、受顧日期）（九）C062 僱用經過。（受雇方式）（十）C063 離職經過。（離職日期、離職之通知）（十一）C067 工會及員工之會員資格。（工會會員證號）（十二）C088 細節。（保險種類）（十三）C102 約定或契約。（十四）C103 與營業有關之執照。
- 三、個人資料利用之期間、地區、對象及方式：（一）期間：本分公司營運期間。（二）地區：本分公司提供服務之地區及網路平台。（三）對象：臺灣港務股份有限公司（含各分公司）、交通部航港局、高雄港務警察總隊、高雄港務消防隊、海巡署、關務署暨高雄港棧資訊系統（含系統維護簽訂契約之委外廠商）。（四）方式：依個資法及相關法令以自動化機器或其他非自動化之利用方式。
- 四、依據個資法第 3 條規定，台端就本分公司保有台端之個人資料得行使下列權利：（一）向本公司查詢、請求閱覽或請求製給複製本，本公司依法得酌收必要成本費用。（二）向本公司請求補充或更正，但台端依法應為適當之釋明。（三）向本公司請求停止蒐集、處理或利用及請求刪除，但本公司因執行業務所必須者，得不依台端請求為之。
- 五、台端不提供個人資料所致權益之影響：台端得自由選擇是否提供相關個人（或公司）資料，惟若拒絕提供相關個人（或公司）資料，本分公司將無法同意台端進入高雄商港作業。
- 六、本分公司於蒐集個人資料時遇有選擇性欄位，不提供該項目之個人資料並不影響您任何使用港棧資訊系統之權益；欄位註記*為必填性欄位，請務必完整填寫。若該部分資料不完整，港棧資訊系統將無法提供完整之服務。
- 七、台端填具並透過專人、傳真、郵寄或電子形式寄送此表單進行進港工作申請時，即代表同意上述聲明有關個人（或公司）資料之使用內容，並保證所填具資料均與事實相符，否則台端願負擔一切法律責任。

同 意 書

經 貴分公司告知，本人已詳細閱讀，並明確了解上述告知事項之內容及聲明，茲同意將個人（或公司）資料，提供 貴分公司使用於上述蒐集目的，亦同意於個人資料利用之期間，被 貴單位蒐集、處理及利用個人（或公司）資料。

此 致

臺灣港務股份有限公司高雄港務分公司

*立同意書人簽章：_____

*中華民國 年 月 日

經本分公司同意後輸出之表單：

附件 3

高雄港船舶理貨業進港工作申請單

廠商編號：G0001

申請單編號：G1031124001

工作船名		作業地點	
所屬輪船公司或船務代理公司		搭乘出港船舶名稱	
貨物名稱		擬工作件數	擬工作噸數
作業時間	自 年 月 日起至 年 月 日止，計 天。		

上列理貨業務，經本公司取得委託人之委託，特予證明。

同意單位（章戳）

理貨公司：○○理貨股份有限公司

電話：(07)123-0000

委 託 人：○○航運股份有限公司

電話：(07)234-0000

申請時間 中華民國 年 月 日

注意事項：

1. 業者進港工作時，應自行列印本分公司同意之本申請單及進港工作人員名冊，洽高雄港務警察總隊管制站辦理查驗放行手續。至港外錨泊地作業者，須洽海巡署南巡局第五海岸總隊申辦出港作業手續。前開申請文件須攜至棧埠作業現場備供查核。
2. 業者僱用進港從事理貨業務人員，均須領有「理貨合格證」。
3. 搭乘出港船舶，進出港須向交通部航港局南部航務中心辦妥簽證手續。
4. 進港作業人員請戴工作安全帽，並遵照職業安全衛生法令規定辦理。
5. 理貨作業悉依「商港法」、「船舶貨物裝卸承攬業及船舶理貨業管理規則」暨「高雄港務分公司管理船舶理貨業者進港作業及理貨量申報要點」辦理。
6. 港區通行證件申辦悉依「國際商港港區通行證申請及使用須知」辦理。

103.10.24.建立

進港工作人員名冊

業 別：船舶理貨業

申請單編號：G1031124001

廠商編號：G0001

廠商名稱：○○理貨股份有限公司

作業地點：碼頭



姓 名	身分證字號	理貨合格證證號	(行動) 電話	備 註
陳○○	A123456789	1011100403	0912345678	
林○○	B123456789	1030302726	0934567890	
黃○○	C123456789	1030402730	0956789012	
以下空白				
合計 3 人				

(公司名稱) 高雄港船舶理貨業僱用人員名冊			
理貨合格證號			
工會會員證號			
姓 名			
出生日期	年 月 日	年 月 日	年 月 日
出生地	省市 縣市	省市 縣市	省市 縣市
身分證字號			
手機號碼			
戶籍地址			
相片黏貼處	(2吋彩色半身照片)	(2吋彩色半身照片)	(2吋彩色半身照片)
簽 章			

註：請依附件 5-1 黏貼「身分證」、「理貨合格證」、「工會會員證」。

身分證黏貼單

附件5-1

-----黏 --- 貼 --- 處-----	
(正面)	(反面)

工會會員證黏貼單

-----黏 --- 貼 --- 處-----	
(正面)	(反面)

理貨合格證黏貼單

-----黏 --- 貼 --- 處-----	
-------------------------	--

註：本單請加註「與正本相符」字樣，並加蓋公司章與負責人印章。

高雄港船舶理貨業變更申請書

本公司（行號）因 負責人、 營業地址、 公司名稱、 組織、 資本額（請 勾選，可複選）變更，並已洽主管機關辦妥公司（商業）之轉讓或變更登記，及向交通部航港局完成換發營業許可證手續，敬請 貴分公司同意備查及更新資料。

隨文檢附下列文件各 1 份：（* 為必填性欄位）

- （一）、交通部航港局換發之本港船舶理貨業營業許可證影本。
- （二）、變更後之公司或商業登記證明文件影本。
- （三）、新負責人身分證明文件影本。（負責人未變更者，免附）
- （四）、高雄港務分公司蒐集、處理及利用個人資料告知聲明及同意書正本。

此 致

臺灣港務股份有限公司 高雄港務分公司

* 申請人：公司名稱：_____（簽章）
負責人：_____（簽章）
營業地址：_____
聯絡電話：（_____）_____
手 機：_____
電子郵件：_____@_____

中 華 民 國 年 月 日 具

備註：

103.11.24.建立

1. 依據「船舶貨物裝卸承攬業及船舶理貨業管理規則」第十五條第一項規定：「船舶理貨業變更組織、名稱、地址、代表人或資本額，應依法辦理公司或商業變更登記後三十日內，向航港局或指定機關申請換發許可證」。
2. 業者取得航港局換發之營業許可證後，須於三十日內檢附相關文件申請本分公司備查。
3. 所附文件如係影本，須註明「與正本相符」字樣，並蓋公司章與負責人印章。

PS. 表單下載：本分公司網站 <http://kh.twport.com.tw> → 線上申辦 → 表單下載 → 港務(船舶理貨業)

The screenshot shows the MTNet website interface. At the top, there is a navigation bar with '服務項目', '下載區', '常見問題', and '相關連結'. The '下載區' (Download Area) is highlighted with a red circle, and a dropdown menu is open, listing various download items. A red callout box with the text 'MTNet 下載網頁' points to this menu. Below the navigation bar, there is a banner for 'MTNet 新版網頁上線' and a '使用者登入' (User Login) section. The main content area is titled '下載區' and lists several download items. A red callout box with the text '申請表 下載' points to the '航商公司' (Merchant Company) row in the table below. The table has columns for '名稱' (Name) and '內容' (Content). The '航商公司' row is circled in red, and a red arrow points from the '申請表 下載' callout to the download icon in the '內容' column of that row.

名稱	內容
帳號申請表	憑證註冊讀卡元件
新成立公司/新進人員之申請方式說明	港埠電子支付
商港服務費系統相關文件	商港服務費資料
系統操作文件	新成立公司/新進人員申請說明
	航港單一窗口(MTNet)推廣說明會
	系統操作文件
政府機關單位	機關管理員 - 申請表
	一般使用者 - 帳號申請表
航商公司	公司管理員 - 申請表
	一般使用者 - 帳號申請表
五人以下小公司	帳號託管申請書_航港局審核
	帳號託管申請書_港務公司審核
個人航商	帳號託管申請流程

航商公司及管理者資料申請 / 異動表

申請日期：民國 _____ 年 ____ 月 ____ 日

***申請項目：**

公司資料： 公司資料建檔 修改公司資料 刪除公司登錄資料
 管理人員： 管理人員異動

【說明】：各公司帳號管理人員可使用具有較高安全性之工商憑證登入(認卡不認人)，或是將管理權限賦予一般帳號使用者，使用帳號密碼登入即可進行管理功能。使用工商憑證進行管理功能只需於網站上進行工商憑證之註冊，無需填寫此處管理人員異動資料。

*** 符號欄位為必填欄位，請務必完整填寫。**

公司資料	*公司名稱		樣 張	*公司統編		
	隸屬港別	<input checked="" type="checkbox"/> 高雄港				
	*公司地址					
	*公司電話				公司傳真	
	*使用系統	<input checked="" type="checkbox"/> 港區通行證通用管理系統 <input type="checkbox"/> 其他 _____			<input checked="" type="checkbox"/> 港棧業務申辦系統	
	*聯絡人				聯絡電話	

【說明】：聯絡人及聯絡電話為公司資料建檔、修改或刪除作業相關業務之需要使用，不用於使用者帳號之建立。

管理人員	*人員姓名		*身分證字號	
	人員職稱		*電子郵件	
	*申請種類	<input type="checkbox"/> 新建帳號及賦予管理權限 <input type="checkbox"/> 賦予管理權限(已有帳號者)	*申請人簽名蓋章 (管理人員本人簽章)	

*公司及負責人印章 (公司資料及管理人員異動皆需公司之核章授權)	管理單位註記 (申請人請勿填寫此部分資料)		
樣 張	辦理情形		
	辦理日期		
	辦理人員	主管核示	備註

高雄港務分公司港務處港務行政科：助理管理師 林坤成 (07) 562-2621

本單僅限經本分公司同意之船舶船員日用品供應業、船舶修理業、船舶理貨業、船舶公證業、船舶勞務承攬業申請使用。(須附本分公司同意函，供 MTNet 審核)

❖ 請傳真 (02) 8192-7019 申請帳號；如有疑義請逕洽 MTNet 免付費客服專線：0800-022120 ❖

當事人同意書

經 貴單位向本人告知【航港單一窗口服務平台蒐集、處理及利用個人資料告知書】請參閱頁 2 上開事項，本人已清楚瞭解上開告知內容及 貴單位蒐集、處理及利用本人個人資料之目的及用途。本人並依據個人資料保護法第七條第一項及第十九條第五款規定同意提供本人個人資料予貴公司為上開特定目的範圍內之蒐集、處理及利用。

本人：_____ (簽名或蓋章)

【航港單一窗口服務平台蒐集、處理及利用個人資料告知書】：

MTNet 航港單一窗口服務平台（航政監理系統、港口國管制系統、港區通行證通用管理系統、小額支付平台、航海人員測驗等均稱本系統）權責管理機關為交通部航港局，茲依據個人資料保護法（以下簡稱個資法）第 8 條第 1 項規定，向台端告知下列事項：

- 一、蒐集之目的：依據法務部「個人資料保護法之特定目的及個人資料之類別」之分類，本系統蒐集台端個人資料之目的在於提供本系統之服務，其分類如下：(一) 002 人事管理。(二) 109 教育或訓練行政。(教育訓練)(三) 136 資(通)資料管理。(四) 148 網路購物及其他電子商務服務。(電子賀卡寄送)(五) 157 調查統計與問卷分析。
- 二、個人資料之類別：符合法務部「個人資料保護法之特定目的及個人資料之類別」而與本系統提供服務有關之使用者個人資料類別計有：(一) C001 辨識個人者。(包含姓名、地址、電話)(二) C003 政府資料中之辨識者。(如統一編號)(三) C011 個人描述。(出生年月日、性別)。(四) C038 職業。(五) C052 資格或技術。(學歷資格)(六) C061 現行受雇情形。(工作職稱)
- 三、個人資料利用之期間、地區、對象及方式：(一) 期間：本系統營運期間。(二) 地區：本系統提供服務之地區。(三) 對象：交通部航港局暨 MTNet 航港單一窗口服務平台工作團隊所屬簽訂契約之委外廠商。(四) 方式：以書面或電子文件等適當方式所為之利用，惟所有使用方式仍應遵循個資法第 20 條之規定。
- 四、依據個資法第三條規定，台端就本系統保有台端之個人資料得行使下列權利：(一) 查詢或請求閱覽。(二) 請求製給複製本。(三) 請求補充或更正。(四) 請求停止蒐集、處理或利用。(五) 請求刪除。
- 五、本系統於蒐集個人資料時遇有選擇性欄位，不提供該項目之個人資料並不影響您任何使用系統之權益；欄位註記*為必填性欄位，請務必完整填寫。若該部分資料不完整，本系統將無法提供完整之服務。
- 六、台端填具並透過傳真、郵寄或電子形式寄送此表單進行帳號或權限申請時，即代表同意上述聲明有關個人資料之使用內容，並保證所填具資料均與事實相符，否則台端願負擔一切法律責任。

當事人同意書

經 貴單位向本人告知上開事項，本人已清楚瞭解上開告知內容及 貴單位蒐集、處理及利用本人個人資料之目的及用途。本人並依據個人資料保護法第七條第一項及第十九條第五款規定同意提供本人個人資料予貴公司為上開特定目的範圍內之蒐集、處理及利用。

本人：_____ (簽名或蓋章)

中華民國 _____ 年 _____ 月 _____ 日



船舶理貨業進港登輪作業申請（簡要範例說明）

附件 9



業者進入高雄港一港棧資訊系統

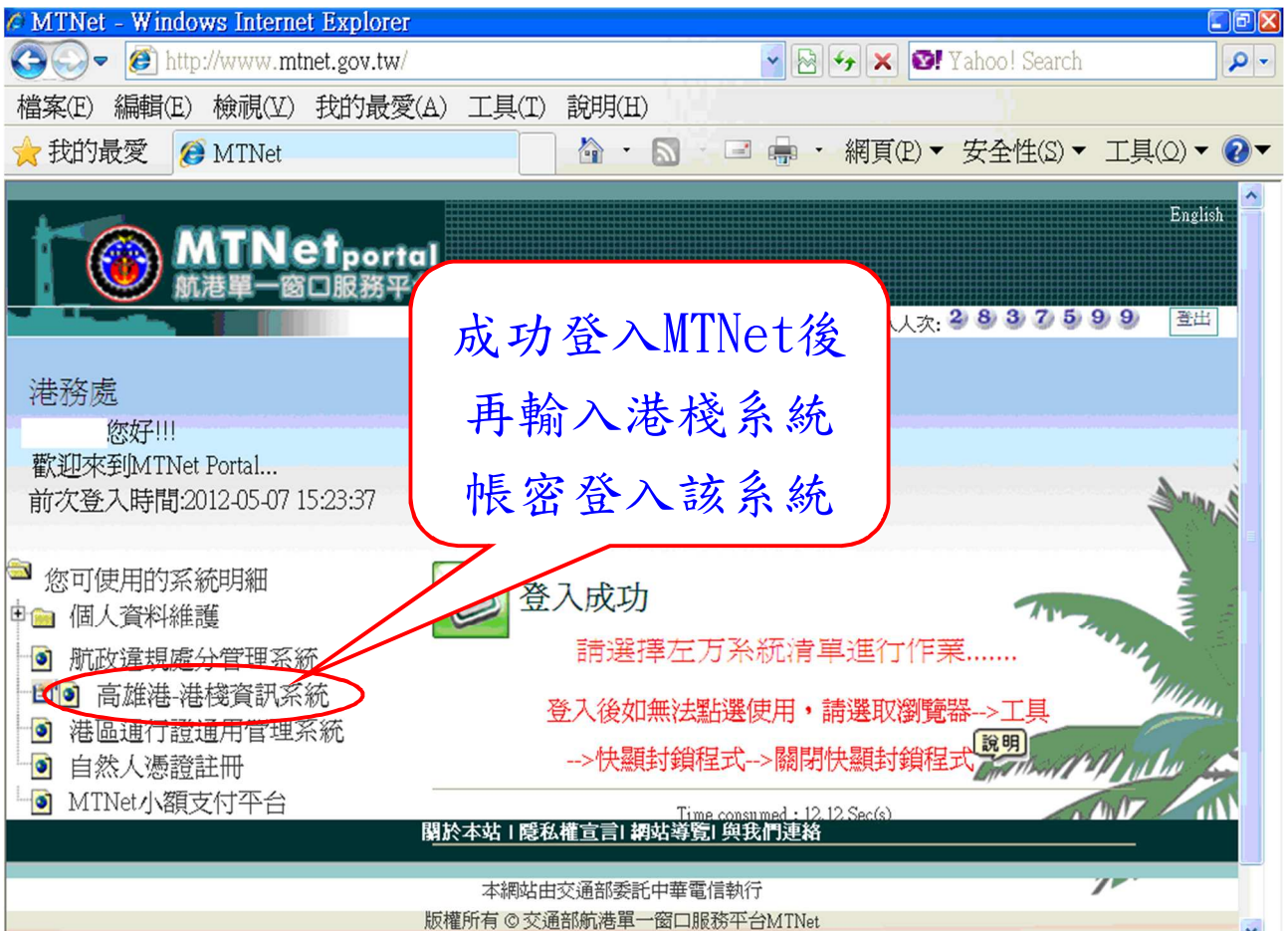

成功進入港棧資訊系統後畫面 (頁面依權限及業別而異)

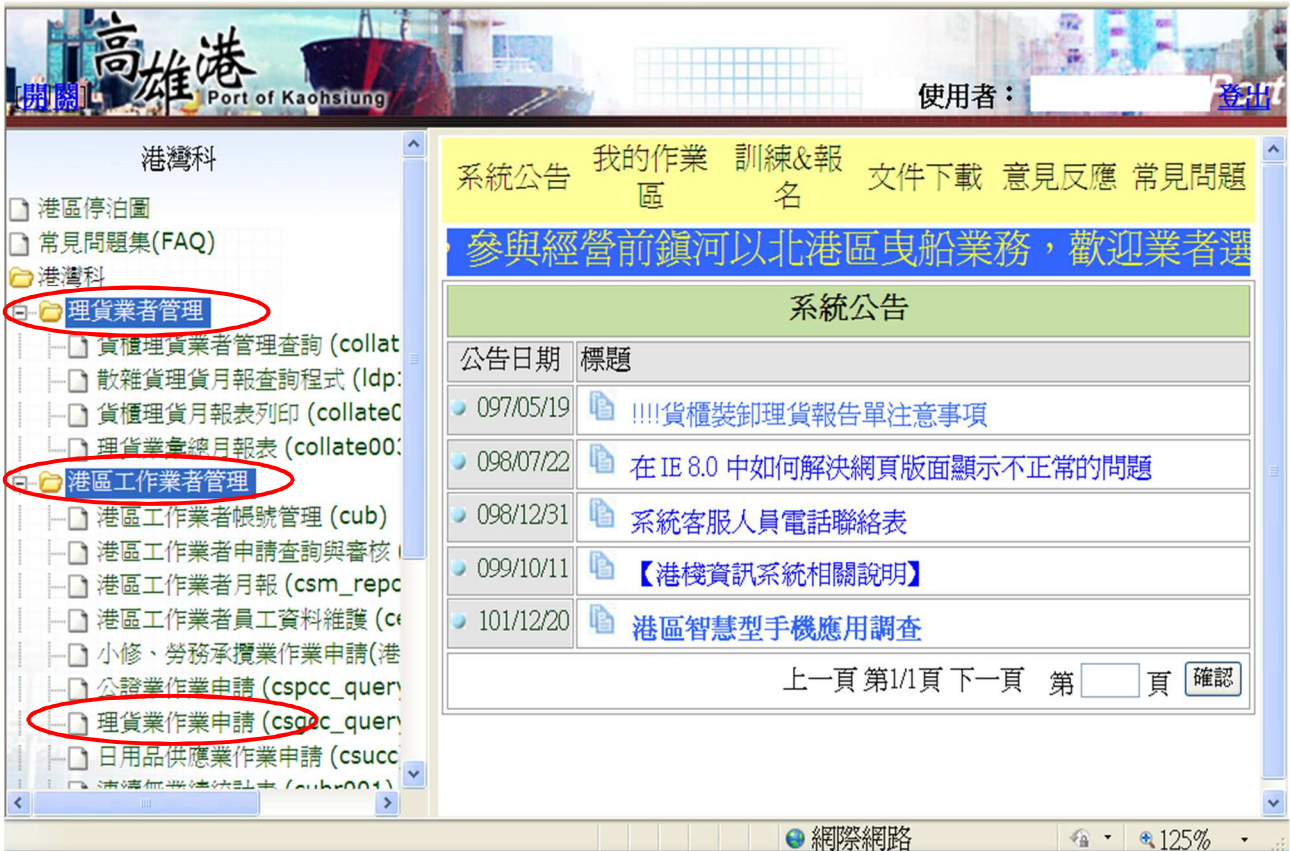

船舶理貨業進港登輪作業申請

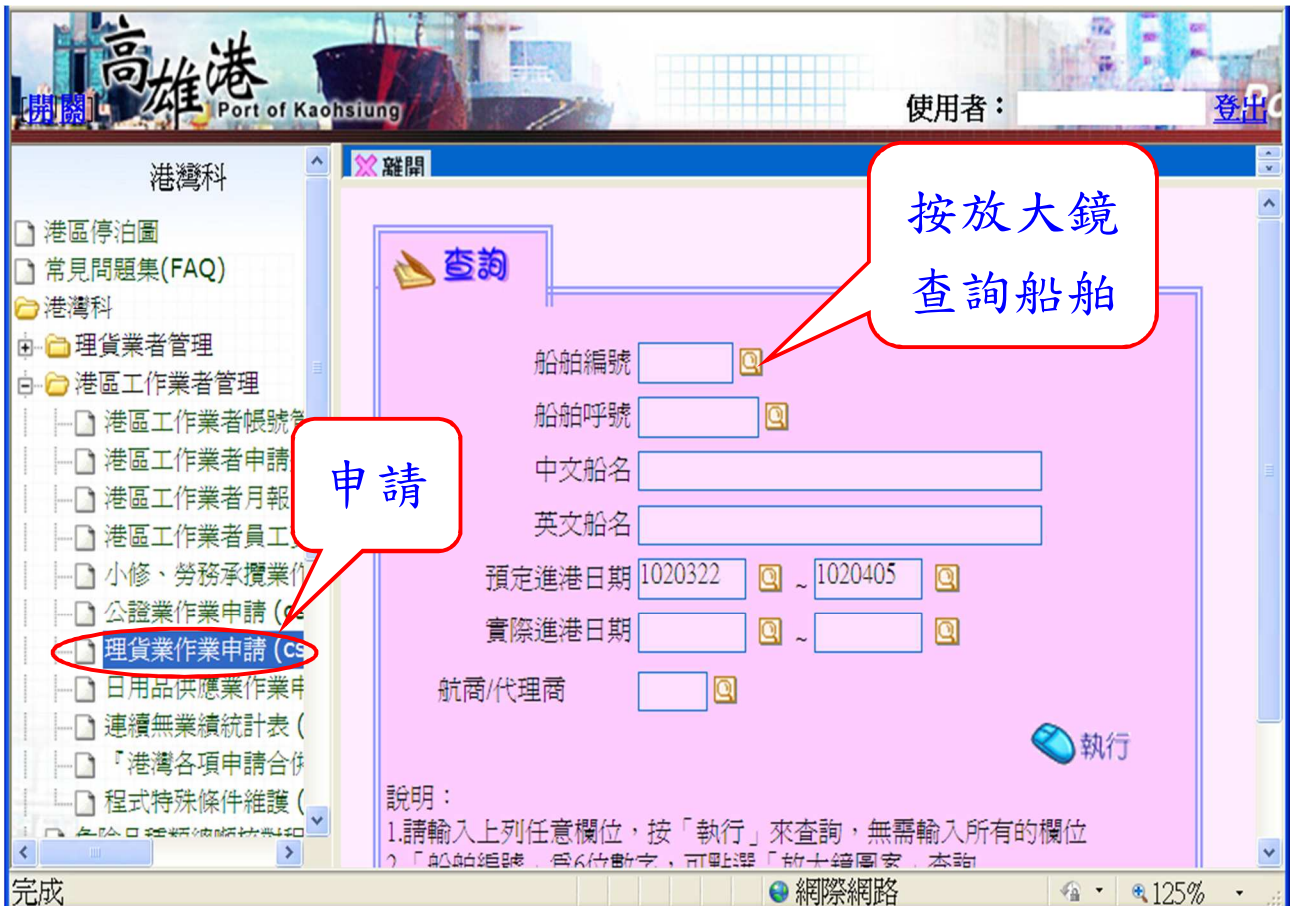

查詢船舶編號(ohs11i) - W
 http://163.29.117.240/khbweb

船舶編號 船舶呼號
 英文名稱 中文名稱

第1/2頁 第 頁

船舶編號	船舶呼號	船舶名稱
		BSLE EMPRESS 貝絲皇后
		YAN PING 延平
		LONG HUA 隆華
		ZAMBESI 金貝絲
		BSLE PRESTIGE 貝絲威望
		ENYOH MARU 延洋丸
		YI HUNG 延鴻
		ENYO 延洋丸
		RUBIES 露貝絲
		EXPANDER 延展

網際網路 110%

查詢船名取得船舶編號

高雄港 Port of Kaohsiung 使用者:

港灣科

- 港區停泊圖
- 常見問題集(FAQ)
- 港灣科
 - 理貨業者管理
 - 港區工作者管理
 - 港區工作者帳號管
 - 港區工作者申請查
 - 港區工作者月報(
 - 港區工作者員工資
 - 小修、勞務承攬業作
 - 公證業作業申請 (cs
 - 理貨業作業申請 (cs
 - 日用品供應業作業申
 - 連續無業績統計表(
 - 港灣各項申請合供
 - 程式特殊條件維護(

查詢

船舶編號
 船舶呼號
 中文船名
 英文船名
 預定進港日期 ~
 實際進港日期 ~
 航商/代理商

按執行

執行

說明:
 1.請輸入上列任意欄位,按「執行」來查詢,無需輸入所有的欄位
 2.「船舶編號」為6位數字,可點選「放大縮圖案」本詢

完成 網際網路 125%

亦可直接輸入船舶編號

按執行

高雄港 Port of Kaohsiung

使用者: [] 登出

港灣科

- 港區停泊圖
- 常見問題集(FAQ)
- 港灣科
 - 理貨業者管理
 - 港區工作者管理
 - 港區工作者帳號管理
 - 港區工作者申請書
 - 港區工作者月報
 - 港區工作者員工資訊
 - 小修、勞務承攬業作
 - 公證業作業申請 (cs)
 - 理貨業作業申請 (cs)
 - 日用品供應業作業申
 - 連續無業績統計表 (
 - 港灣各項申請合
 - 程式特殊條件維護 (

第 1/1 頁 確認

船舶編號	船舶航次	船舶呼號	中文船名	英文船名	船別	預定進港時間
016	451	S6	喜	W	全貨櫃	20130322003
016	452	S6	喜	W	全貨櫃	20130404083

無資料船舶書面申請單建檔

船舶有預報資料,請直接點上列船舶名稱,再「新增申請單」

選取船舶

完成 國際網路 125%

高雄港 Port of Kaohsiung

使用者: [] 登出

港灣科

- 港區停泊圖
- 常見問題集(FAQ)
- 港灣科
 - 理貨業者管理
 - 港區工作者管理
 - 港區工作者帳號管理
 - 港區工作者申請書
 - 港區工作者月報
 - 港區工作者員工資訊
 - 小修、勞務承攬業作
 - 公證業作業申請 (cs)
 - 理貨業作業申請 (cs)
 - 日用品供應業作業申
 - 連續無業績統計表 (
 - 港灣各項申請合
 - 程式特殊條件維護 (

第 1/1 頁 確認

申請編號	船舶編號	船舶航次	作業地點	船別	中文船名	英文船名	代理商	作業
G10203	016	452	1063	全貨櫃	喜	W	航運股份有限公司	102

新增申請單

新增

完成 國際網路 125%

高雄港 Port of Kaohsiung

使用者: [] 登出

港灣科

儲存 修改 離開

作業資訊

申請單編號

船名 喜

NAME OF VESSEL W 221

所屬公司 W LTD. 航運股份有限公司

工作起訖時間 [] ~ [] 作業地點 []

理貨廠商 []

貨物名稱 [] 工作件數 [] 工作噸數 []

委託人 [] 委託人電話 []

上傳附件 無上傳文件

審核狀態 未審核 審核結果 未審核

審核意見 []

註銷者 []

選擇理貨員

進港員工姓名	理貨員台	電話	選擇進港員工	刪除所有已選員工
方	101120		<input type="checkbox"/>	刪除
王	101120	0981368***	<input type="checkbox"/>	刪除
何	101120	0916368***	<input type="checkbox"/>	刪除
吳	101120		<input type="checkbox"/>	刪除
吳	101120		<input type="checkbox"/>	刪除

查詢員工資料(cgseb) - Windows Internet Explorer

http://163.29.117.240/khbweb2/cs/pub/cgseb.jsp?Q_SEQ=null&Q_CID=G0010

員工姓名 [] 群組選擇 [] 查詢

顯示非本公司員工

第1/4頁

☑ 勾選理貨

員工姓名	理貨證號	員工姓名	理貨證號	員工姓名	理貨證號
<input checked="" type="checkbox"/> 方	101120	<input type="checkbox"/> 何	101120	<input type="checkbox"/> 周	101120
<input type="checkbox"/> 王	101120	<input type="checkbox"/> 吳	101120	<input type="checkbox"/> 林	101120
<input checked="" type="checkbox"/> 王	101120	<input checked="" type="checkbox"/> 吳	101120	<input checked="" type="checkbox"/> 林	101120
<input type="checkbox"/> 王	101120	<input type="checkbox"/> 宋	101120	<input type="checkbox"/> 林	101120
<input type="checkbox"/> 古	101120	<input type="checkbox"/> 宋	101120	<input type="checkbox"/> 柯	101120
<input type="checkbox"/> 石	101120	<input type="checkbox"/> 李	101120	<input type="checkbox"/> 洪	101120
<input type="checkbox"/> 石	101120	<input type="checkbox"/> 李	101120	<input type="checkbox"/> 洪	101120
<input checked="" type="checkbox"/> 石	101120	<input checked="" type="checkbox"/> 李	101120	<input checked="" type="checkbox"/> 馮	102011
<input type="checkbox"/> 江	101120	<input type="checkbox"/> 李	101120	<input type="checkbox"/> 殷	101120
<input type="checkbox"/> 池	101120	<input type="checkbox"/> 沈	101120	<input type="checkbox"/> 殷	101120

本頁全選 加入選取員工 離開

業者輸入完成 → 存檔（上傳由人工線上審核或線上自動審核）

輸入完成後按儲存

注意：作業資訊須為儲存成功

本分公司港務處港務行政科承辦人（線上人工）審核畫面

申請編號	申請別	申請時間	作業起時間	作業結束時間	作業地點	中文船名	業者	審核日期	審核狀態	審核明
0006	理貨業	010710	010713	010714	#120碼頭	高雄	有限公司	0107101107	未審核	

審核狀態：未審核，表示業者輸入儲存成功，等待審核。

經同意後，由業者自行列印表單，攜帶進港登輪作業

臨櫃理貨管理作業(業務單位)(cgf)-明細 - Windows Internet Explorer

http://163.29.117.240/khbweb2/home/changePort.jsp?cmd=KH&coo

檔案(E) 編輯(E) 檢視(V) 我的最愛(A) 工具(T) 說明(H)

★ 我的最愛 首頁(M) 閱讀郵件 列印(R) 網頁(P) 安全性(S) 工具(Q)

高雄港 Port of Kaohsiung

使用者: 登出

港灣科

- 港區停泊圖
- 常見問題集(FAQ)
- 港灣科
 - 理貨業者管理
 - 港區工作者管理
 - 港區工作者帳號管理(cu)
 - 港區工作者申請查詢與審
 - 港區工作者月報(csm_r)
 - 港區工作者員工資料維護
 - 小修、勞務承攬業作業申請
 - 公證業作業申請(cspcc_q)
 - 理貨業作業申請(csgcc_q)
 - 日用品供應業作業申請(cs)
 - 連續無業績統計表(cubr0)
 - 「港灣各項申請合併查詢」
 - 程式特殊條件維護(ohp5)
 - 危險品種類維護核對程式(oh)
 - 進港預報查詢(ohi106)
 - 引水查詢(ohi201)
 - 信號台船舶動態查詢(ohi209)
 - 登入其它港口
 - 個人設定

回查詢列表

作業訊息 狀態訊息 明細

急件審核請聯絡：(上班時間)07-562-2105，(非上班時間)07-562-2127

申請單編號	G	理貨業者者編號	G0018			
船名		船別	全貨櫃	噸位	33	
NAME OF VESSEL						
所屬公司	船務代理公司 股份有限公司					
工作起訖時間		港外	<input type="checkbox"/>	作業地點	1121 #121碼頭	
理貨廠商	搭乘出港船 船名稱					
貨物名稱		工作件數	2	工作噸數	0	
委託人		委託人電話	039			
上傳附件	<input type="checkbox"/> 無上傳文件					
簡訊通知						
審核狀態	同意		審核結果	同意		註銷
審核意見						
註銷者						
註銷時間						

審核結果及審核意見。

審核狀態 同意 審核結果 同意 註銷

上傳檔案

進港員工皆應有「船舶理貨員合格證號」，證照資料維護請洽港灣科(07)562-2621

進港員工姓名	理貨員合格證號	(行動)電話
林	101120	5005
許	101120	
黃	101120	
蔡	101120	
鄭	101120	
蘇	101120	

高雄港船舶理貨工作申請單(116)

進港工作人員名冊(31)

審查同意後，自動帶出表單，業者請自行列印。

完成 網際網路 100%

「高雄港－港棧資訊系統」之「理貨業者管理」子系統

填報簡要範例說明

附件 10

高雄港 Port of Kaohsiung

港灣科

理貨業者管理

申報

貨櫃輪完工後之申報畫面。

作業訊息

卸船委託編號

船公司或船務代理

船舶編號

局編航次

開工作業時間

作業地點

船名

船掛

完工作業時間

作業類別	貨櫃類別						機件、遊艇 (件數)	合計
	空櫃			重櫃				
	20呎	40呎	45呎	20呎	40呎	45呎		
卸櫃								0
裝櫃								0
翻船	船上(同線)							0
	卸碼頭裝回							0
合計	0	0		0	0		0	0

說明：40呎欄位含45呎量，45呎欄量僅供參考。

理貨廠商編號

公司名稱

填表人

登錄日期

※以上資料由本公司詳實填報，如有不符，願負法律責任

高雄港 Port of Kaohsiung

港灣科

理貨業者管理

散雜貨輪完工後之申報畫面。

作業訊息

統計年月 10203

廠商編號 0000

修改者 股份有限

股份有限公司

03/27 10:48

船名	國籍	靠泊碼頭	輪船公司	代理行	提單	大宗散裝	工作	理貨	編				
							輪口	人數	號				
英	外	35	協		0.25	0	0	0	0	刪除			
德	外	35	旗		0.15	0.5	0	5	0	4	8	刪除	
野	外	95	旗		0.4	0.5	0	89	0	3	6	刪除	
德	外	34	海		0.5	0.5	0	84	7	0	4	8	刪除
德	外	95	海		0.3	0.4	0	0	0	4	8	刪除	
惠	外	6	協		0.0	0.3	0	54	3	0	4	8	刪除
德	外	35	旗		0.1	0.2	0	21	0	0	3	6	刪除

高雄港船舶理貨業作業流程圖

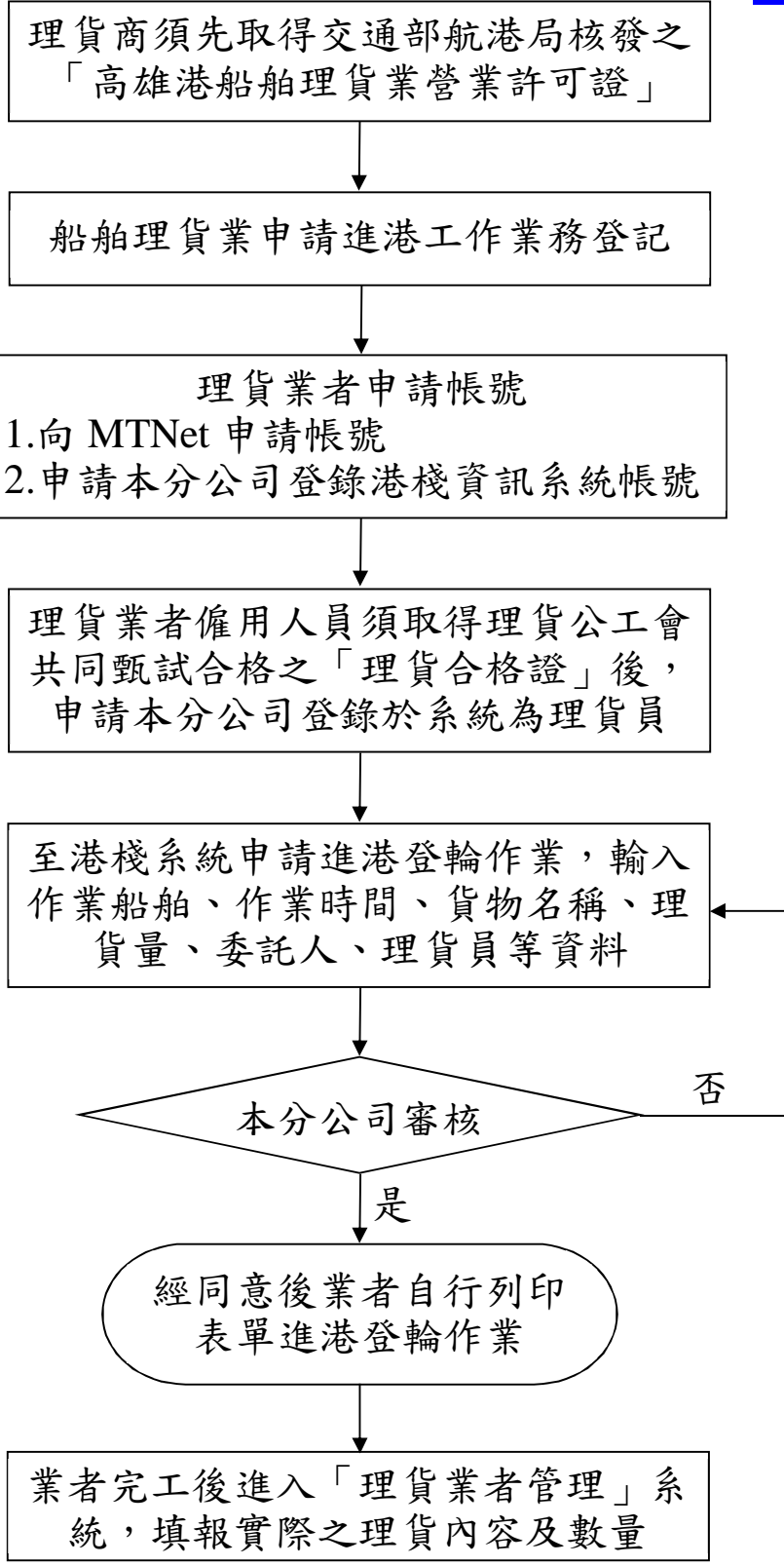

輸出之表單種類

- 1.高雄港船舶理貨業進港工作申請單
- 2.進港工作人員名冊